VESTNORDENFONDEN
MENNINGARGRUNNUR ÚTNORÐURS

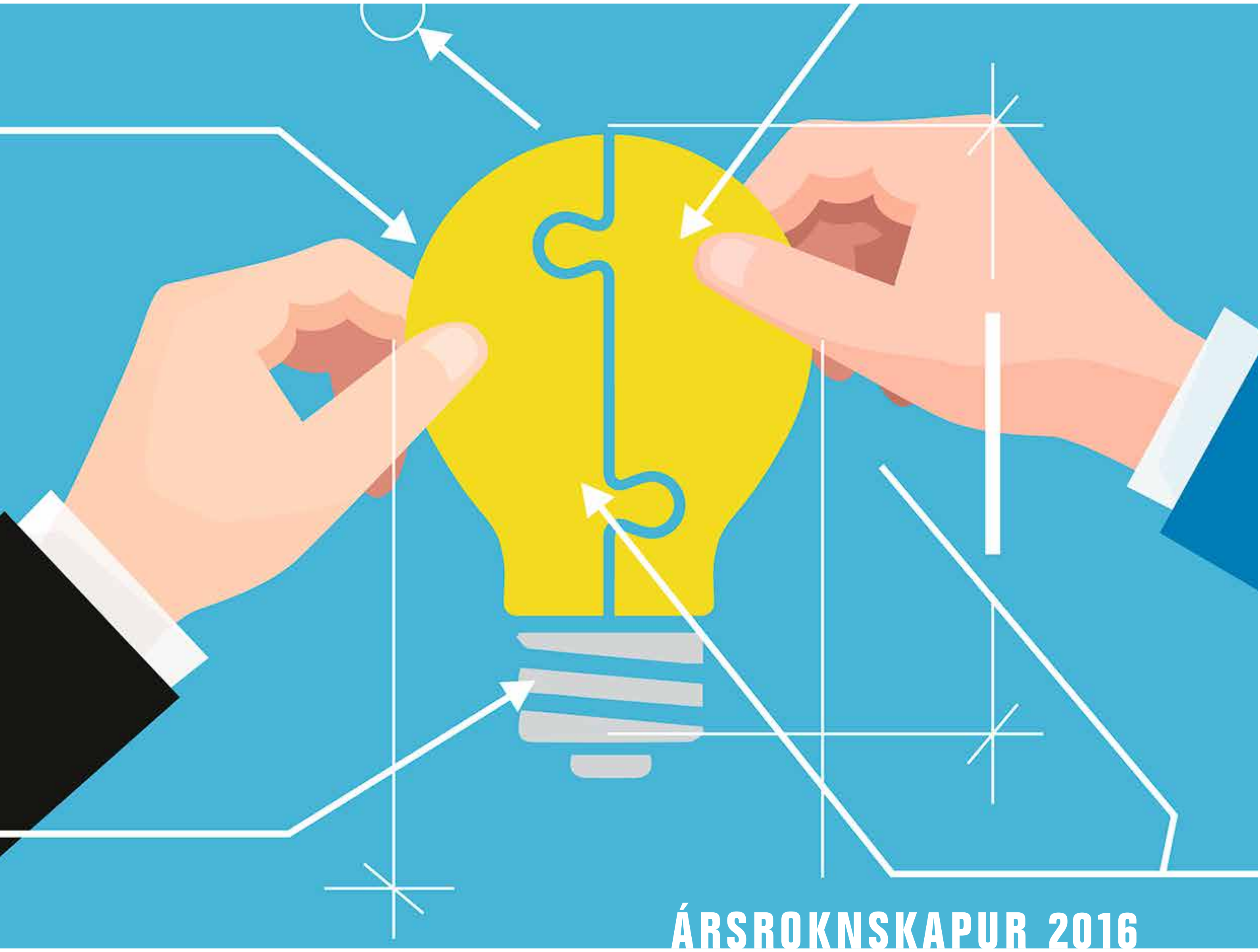

ÁRSROKNSKAPUR 2016

Innihaldsyvirlit	bls.
Nevndarfrágreiðing	2
Átekning leiðslunnar	4
Grannskoðanarátekning	4
Rakstrarroknskapur 2016	6
Fíggjarstøða tann 31. desember 2016	7
Peningastreymsútgreining 2016	8
Viðmerkingar	9

ISLAND: SIGTÚN 42 I IS-105 I REYKJAVÍK • **POSTADRESSE**: POSTBOKS 8096 I IS-128 I REYKJAVÍK
TELEFON: +354 530 2100 • **WEB**: www.vestnorden.is • **E-MAIL**: vestnorden@vestnorden.is
GRØNLAND: AQQUSINERSUAQ 48A I POSTBOKS 798 I 3900 NUUK I **TELEFON**: +299 323 431

Virksemið hjá Menningargrunni Útnorðurs:
Ársúrslitð samanborið við úrslitið árið fyri.

Rentuinntøkurnar hjá Menningargrunni Útnorðurs fullu í 2016 til 2,672 MDKK(2,877 MDKK í 2015). Samlaði rakstrarkostnaðurin til fyrisiting er 2,756 MDKK (2,823 árið 2015).
Sum burturleggingar til tap av útlánum vórðu inntøkuførdar 1,461 MDKK, meðan tað í 2015 vórðu útreiðsluførdar 0,578. Úrslitið frá rakstri, áðrenn burturleggingar, var eitt hall upp á 0,026 MDKK, móti einum avlopi upp á 0,111 MDKK í 2015. Úrslitið áðrenn burturleggingar var sostatt 0,127 MDKK verri enn í 2014. Úrslitið frá rakstri gjørdist eitt avlop upp á 1.436.634 DKK móti einum halli upp á 466.578 DKK í 2015. Betringin av úrslitinum er, tí at samlaðu útlánini eru lægri, og harvið afturføring av burturleggingum til tap av útlánum.

Í Grønlandi hevur Menningargrunnur Útnorðurs ein stóran part av sínum útlánum hjá hotellum og ferðavinnufyritøkum. Hotellrakstur í Grønlandi byggir í stóran mun á at veita gisting, bæði til ferðafólk og til grønlendska fólkið, sum hevur brúk fyri gisting á sínum arbeiðsferðum. Flestu hotellini hava eisini matstovur. Ferðavinnan í Grønlandi er mest staðsett í Diskovíkini(Ilulissat) og á eysturstrondini í Kulusuk og Tasiilaq. Í hesum báðum umráðum hevur seinnu árini verið framgongd í ferðavinnuni, og tað er eydnast at leingja tíðina, har ferðafólk vitja. Í øðrum pørtum av landinum er ferðavinnan á sama støði sum árini fyri.

Onnur útlán eru flest til handverkarafyritøkur. Virksemið er á sama støði sum árini fyri. Ferðavinnan í Diskovíkini hevur møguleika at økja um sítt virksemi.

Í Føroyum hevur Grunnurin eisini útlán til ferðavinnuna. Ferðavinnan er økt nógv. Síðani 2012 er talið av útlendskum ferðafólki vaksið við u.l. 9% um árið, og tað sær út til at halda fram. Umsetningurin frá útlendskum ferðafólki var í 2015 665 mio. krónur, og talið av ársverkum í ferðavinnuni er u.l. 470. Málið er nú at fáa longt tíðina, ferðafólk vitja, m.a. við at marknaðarføra Føroyar til fundarhald og ráðstevnur, sum eru ímillum tey umráði í ferðavinnuni, sum leggja flest pengar eftir seg. Gongdin er eisini merkt av einari stórari menning innan gastronomiskar matstovur, har landsins størsta gistingarhús- og matstovusamtak hevur ment fleiri nýggj matstøð. Innan aðrar vinnugreinar, sum Menningargrunnur Útnorðurs hevur veitt fígging til, eru fyritøkur, sum framleiða til nýtslu og til vinnufyritøkur. Vinnufyritøkurnar selja sínar vørur antin til útflutnings, ella eru tær undirveitarar til aðrar føroyskar útflutningsfyritøkur. Hesar fyritøkur hava í 2016 havt eitt nøktandi úrslit.

Fyri at stuðla undir íverksetarafyritøkur í Føroyum er tað frá 1. januar 2017 møguligt at seta í verksetarafyritøkur á stovn við 1 krónu sum eginogn.

Eitt lán varð útgoldið til eitt verkevni í Grønlandi:
INUK Hostel • ferðavinna • 235.000 DKK • 10 ár

Eitt lán varð útgoldið til eitt verkevni í Føroyum:
Gómagott • sjokulátuframleiðsla • 600.000 DKK • 6 ár

Útgoldin lán tilsamans til verkevni í útnorðri:
835.000 DKK

INUK Hostel er fíggjað saman við Grønlandsbankanum og Greenland Venture.

Nevndarinnar meting av ársúrslitinum: Út frá tí lága eftirspurninginum eftir nýggjum lánum, og tí lágu rentuni, so sær nevndin úrslitið búskaparliga sæð nøktandi. Tó er tað sæð í ljósinum av tí stóra búskaparliga virkseminum í Føroyum ikki nøktandi, at tað ikki er størri áhugi fyri Grunsins lánum.

Samstarvið við aðrar, ið virka innan vinnuframa:
Grønland hevur samlað almennu vinnuframaskipanirnar í eina eind undir Greenland Holding, sum samskipar tær ymsu vinnuframaskipanirnar. Útnorðurgrunnurin hevur tætt samstarv við starvsfólkini í Greenland Holding. Greenland Holding umsitur eisini NORA í Grønlandi.

Í Føroyum eru vinnuframaskipanirnar meiri spjaddar, men við einum óformellum samstarvi millum ymsu eindirnar. Útnorðurgrunnurin hevur samstarv við Vinnuframa. Arbeitt verður við at skipa formligt samstav við hinar vinnuframaeindirnar. Útnorðurgrunnurin hevur gott samskifti við høvuðsskrivstovuna hjá NORA í Tórshavn.

Ávirkan av lánsveitan:
Útlán Útnorðurgrunsins í 2016 til Grønlands var til eina verandi fyritøku. Fyritøkan hevur bygt fundarhøli. Útbyggingin vil geva fyritøkuni ein betri rakstur, og fyritøkan fær eitt økt virði.

Útlán Útnorðurgrunsins í 2016 var til eina verandi fyritøku. Fyritøkan er flutt í leigað høli mitt í Tórshavn og hevur gjørt íløgur í nýggja útgerð, og hevur eisini latið upp eina cafe, har tey kunnu selja egna framleiðslu.

Skrivstovur og starvsfólk:
Menningargunnur Útnorðurs hevur skrivstovu í Reykjavík og Nuuk. Virksemið í Føroyum verður røkt úr Nuuk. Menningargrunnur Útnorðurs hevur tvey starvsfólk, tað sama sum undanfarin ár.

Sjónligari:
Í 2016 og byrjanini av 2017 hevur Útnorðurgrunnurin havt lýsingar í grønlendska vinnuframablaðnum. Blaðið kemur út tvær ferðir um árið. Í fyrsta ársfjórðingi í 2017 hevur Útnorðurgrunnurinn lýsingar í Føroyum og fer eisini at koma við kunning í einum av bløðunum um virksemi og fíggingarmøguleikar Grunsins. Grunnurin fer í 2017 eisini at arbeiða við at marknaðarføra seg sjónligari á netinum og hava tiltøk saman við vinnuframaeindunum í Føroyum.

Útlit:
Fiskivinnan hevur stóran týdning fyri búskapin bæði í Grønlandi og í Føroyum.

Í Grønlandi er tað serliga veiðan eftir rækjum, svartkalva og toski, sum hevur týdning. Sæð í einari heild eru útlitini fyri hesi fiskasløg í 2017 á sama støði sum í 2016. Seinnu árini hevur eisini veiða verið eftir makreli í grønlendskum sjógvi. Væntanirnar fyri 2017 eru, at tað fer at bera til at fiska meiri makrel enn undanfarin ár.

Í Føroyum eru tað serliga uppsjóvarfiskurin, t.v.s. makrelur, sild og svartkjaftur, sum hava týdning. Fiskiveiðan í 2016 var metstór, og útlitini fyri 2017 peika á munandi øking í nøgdini av uppsjóvarfiski í mun til 2016. Toskafiskiskapurin í Barentshavinum hevur eisini stóran týdning fyri føroyska fiskivinnu. Tað eru góð útlit fyri veiðini í Barentshavinum í 2017. Alivinnan er u.l. helvtin av føroyska útflutninginum. 2016 var metár, og 2017 sær út til at koma upp á minst sama støði sum 2016.

Leitanin eftir mineralum og olju hevur verið á lágum støði í 2016.
Útlitini fyri 2017 peika ikki á størri broytingar í leiting eftir mineralum og olju.

Í Grønlandi eru útlitini fyri at farið verður undir anlegsíløgur í 2017 á sama støði sum í 2016. Arbeiðsloysið er fallandi, men er rættiliga ymiskt í teimum ymsu pørtunum av landinum. Grundað á stóru geografisku fjarstøðurnar og undirstøðukervið er trupult at flyta arbeiðsfólk frá umráði við arbeiðsloysi til umráði, har trot er á arbeiðsmegi.

Í Føroyum hava seinnu árini bæði innan almenna geiran og privata vinnulívið verið gjørdar stórar íløgur. Íløguvirksemið fer at halda fram á sama støði í 2017, ella møguliga økjast. Samlað sæð er arbeiðsloysið lágt.

Rentustøðið á heimsmarknaðinum, og ikki minst í Danmark, hevur verið lágt í 2016, og útlit eru ikki til, at hetta broytist munandi í 2017. Harafturat eru bankarnir í Danmark, Grønlandi og Føroyum fyri ávísar kundabólkar farnir at taka negativar rentur av innláni. Hetta fer at fevna um stovnar sum Útnorðurgrunnin. Lága rentustøðið fer at ávirka úrslitið hjá Útnorðurgrunninum negativt í 2017.

Samlað sæð væntar Útnorðurgrunnurin ikki, at búskapargongdin í 2017 í Grønlandi og í Føroyum fer at hava við sær munandi broytingar í støðinum fyri tilsøgn um lán úr Útnorðurgrunninum. Grunnurin fer tí at gera stór átøk, partvís við at økja vitaninna um Grunnin, og partvís við at finna nýggjar fíggingarmøguleikar, soleiðis at Grunnurin kann tæna sínum endamáli og virka fyri at fremja menning til eitt fjølbroytt og kappingarført vinnulív í útnorðri.

Nevndarinnar innsatsætlan fyri árini 2016 og 2017 kann lesast á heimasíðuni hjá Útnorðurgrunninum, www.vestnorden.is.

ÁTEKNING LEIÐSLUNNAR

Nevnd og stjórn hava í dag viðgjørt og góðkent ársroknskapin hjá Menningargrunni Útnorðurs fyri roknskaparárið 1. januar - 31. desember 2016.

Vit meta, at tann valdi roknskaparhátturin er hóskandi og gevur eina rættvísandi mynd av ognum, skyldum, fíggjarstøðu og úrsliti, umframt peningastreymi fyri roknskaparárið 1. januar - 31. desember 2016.

Oyvindur av Skarði
Føroyar - formaður

Jørn Birk Olsen
Grønland – næstformaður

John Bernhard
Danmark

Christell Åström
Finland

Ásgerður Kristín Gylfadóttir
Ísland

Annika Holmberg
Sverige

Tor-Egil Lindeberg
Noreg

Undirskrivað á nevndarfundi í Helsinki, tann 14. mars 2017

Sverri Hansen
Forstjóri

ÁTEKNING FRÁ ÓHEFTUM GRANNSKOÐARA

Til leiðslu og eigarar av Menningargrunni Útnorðurs

Niðurstøða
Vit hava grannskoðað ársfrágreiðingina hjá Menningargrunni Útnorðurs fyri roknskaparárið 1.januar til 31. desember 2016. Ársfrágreiðingin fevnir um rakstrarroknskap, fíggjarstøðu, viðmerkingar og nýttan roknskaparhátt, og at ársfrágreiðingin er gjørd í samsvari við lóggávuna um ársroknskap í Íslandi.

Tað er fatan okkara, at ársfrágreiðingin gevur eina rættvísandi mynd av Menningargrunni Útnorðurs fyri árið 2016, hansara ognum og skuldum og fíggjarstøðu við árslok 2016 og av úrslitinum av virkseminum hjá Menningargrunni Útnorðurs fyri roknskaparárið 1. januar til 31. desember 2016, og í tráð við ársroknskaparlógina.

Ábyrgd leiðslunnar av frágreiðingini
Leiðslan hevur ábyrgdina av at gera ein ársroknskap, sum gevur eina rættvísandi mynd, og sum er í samsvari við lóg um ársroknskap. Leiðslan hevur eisini ábyrgd av innanhýsiseftirliti, sum leiðslan metir neyðugt fyri at kunna gera ein ársroknskap, sum ikki hevur týðandi feilir, óansæð um tað stendst av sviki ella feilum.
Tá ið ársroknskapurin verður gjørdur, hevur leiðslan ábyrgd av at meta um, hvørt Menningargrunnur Útnorðurs er førur fyri framhaldandi rakstri; at upplýsa um viðurskifti um framhaldandi rakstur, har hetta hevur týdning; og at gera ársroknskapin eftir

roknskaparmeginreglum fyri framhaldandi rakstri, um so ikki, at leiðslan ætlar at likvidera Menningargrunn Útnorðurs, steðga rakstrinum ella ikki hevur annað val enn at gera tað.

Ábyrgd grannskoðarans fyri grannskoðan av ársroknskapinum

Okkara mið er at fáa eina grundaða vissu fyri, um ársroknskapurin sum heild er uttan týðandi feilupplýsingar, óansæð um tað er grundað á svik ella feilir, at geva eina grannskoðaraátekning við einari niðurstøðu. Ein grundað vissa er ein stór trygd, men ikki eitt garanti fyri, at ein grannskoðan, sum er gjørd eftir altjóða meginreglum um grannskoðan, og tey eyka krøv, sum eru galdandi í Íslandi, altíð kunna avdúka týðandi feilir, tá slíkir finnast. Feilupplýsingar kunnu koma fyri sum svik ella feilir, og kunnu roknast sum týðandi, um tað við rímiligheit kann roknast við, at teir einkultvís ella samlað hava ávirkan á tær búskaparligu avgerðir, og sum roknskaparbrúkarin tekur við støði í ársroknskapinum.

Sum lið í einari grannskoðan, og sum verður gjørd sambært altjóða meginreglum um grannskoðan, og saman við teimum øktu krøvum, sum eru galdani í Íslandi, gera vit eina fakliga metan, og halda ein professionellan skepsis undir grannskoðanini.

Herumframt: Eyðmerking og metan av váða fyri týðandi feilupplýsingum í ársroknskapinum, óansæð um talan er um svik ella feilir, tilrættaleggja og fremja vit grannskoðanararbeiðið sum andsvar til hesar váðar og fáa grannskoðanarsannanir, sum eru nóg miklar, og egnaðar sum grundarlag fyri okkara niðurstøðu. Vandin fyri ikki at avdúka týðandi feilupplýsingar grundaðar á svik, er størri enn feilupplýsingar, grundaðar á feilir, tí svik kann fevna um samansvørjing, skjalafalsan, tilviljað ikki at upplýsa, villleiðing ella seta til síðis innanhýsiseftirlit.

Vit fáa fatan av innanhýsiseftirlitinum, sum hevur týdning fyri grannskoðanina fyri at kunna leggja til rættis grannskoðanina,og sum er hóskandi eftir umstøðunum, men ikki fyri at koma við niðurstøðu um effektivitetin av innanhýsiseftirlitinum hjá Menningargrunni Útnorðurs.

Vit taka støðu til, um tann roknskaparháttur, sum leiðslan hevur nýtt, er hóskandi, og um tær roknskaparligu metingarnar og tegndir upplýsingar, sum leiðslan hevur gjørt, eru rímiligar.

Koma vit til ta niðurstøðu, at tann av leiðsluni gjørdi ársroknskapur, og sum byggir á roknskaparliga meginreglu um framhaldandi rakstur, er hóskandi, og at tað við grundarlagi í teimum grannskoðanarprógvum vísir seg, at tað eru týðandi óvissur tengdar at tilburðum ella viðurskiftum, og sum kunnu hava við sær mundandi iva, um Menningargrunnur Útnorðurs kann rekast við framhaldandi rakstri. Koma vit til ta niðurstøðu, at tað eru týðandi ivamál, so skulu vit í okkarar grannskoðaraátekning gera vart við hesar upplýsingar í ársroknskapinum, ella um slíkir upplýsingar ikki eru nóg ivaleysir, so tillaga vit niðurstøðuna. Okkarar niðurstøða byggir á grannskoðanarprógv, og sum eru fingin til vega fram til dagfestingina av grannskoðanarátekningini. Framtíðarhendingar ella viðurskifti kunnu tó hava við sær, at felagið ikki longur kann halda fram við rakstrinum.

Vit taka støðu til ta samlaðu framløguna, bygnað og innihald í ársroknskapinum og viðmerkingum, og um ársroknskapurin vísir rørslur og hendingar á ein slíkan hátt, at tað gevur eina rættvísandi mynd.
Vit samskifta við ovastu leiðsluna um m.a. ta tilrættalegging og ta tíðarætlan av grannskoðanini, og um tað eru týðandi grannskoðanar viðrakingar(observationer), herundir møguligir manglar í innanhýsiseftirlitinum, sum vit eyðmerkja undir grannskoðanini.

Meting av leiðslufrágreiðing

Leiðslan hevur ábyrgd av leiðslufrágreiðingini. Okkara niðurstøða um ársroknskapin fevnir ikki um leiðslufrágreiðingina, og koma ikki við nakrari meting av niðurstøðum um trygd av leiðslufrágreiðingini.

Í sambandi við okkara grannskoðan av ársroknskapinum er tað okkara ábyrgd at lesa leiðslufrágreiðingina, og í tí sambandi meta, um tað er týðandi mótsvar til ársroknskapin ella okkara vitan, sum vit hava útvegað við grannskoðanini ella á annan hátt tykjast at innihalda feilupplýsingar.

Okkara ábyrgd er harafturat at meta, um leiðslufrágreiðingin inniheldur kravdar upplýsingar sambært ársroknskaparlógini.

Grundað á tað gjørda arbeiðið er tað okkarar fatan, at leiðslufrágreiðingin samsvarar við ársroknskapin, og at hon er gjørd sambært krøvum í ársroknskaparlógini. Vit hava ikki funnið týðandi feilupplýsingar í leiðslufrágreiðingini.

Reykjavík, tann 14. mars 2017

Ásbjörn Björnsson
Løggildur grannskoðari

Sveinn Arason
Ríkisgrannskoðari

RAKSTRARROKNSKAPUR *1. januar - 31. desember 2016*

	Viðmerkingar	2016 DKK	2015 DKK
RENTUINNTØKUR			
Rentuinntøkur frá bankainnlánum		58.553	99.786
Rentuinntøkur frá útlánum	3	2.711.802	2.839.142
Gjaldoyra og virðisjavni		(98.120)	(62.077)
		2.672.235	2.876.851
AÐRAR INNTØKUR			
Aðrar inntøkur		58.020	58.020
		58.020	58.020
Rakstrarinntøkur tilsamans		2.730.255	2.934.871
RAKSTRARÚTREIÐSLUR			
Lønarútreiðslur v.m.			
til fyrisiting og nevnd	5	1.881.662	1.870.580
Útreiðslur til fyrisiting	3,5	822.270	900.823
Avskrivingar, íbúð	6	51.972	51.972
Fyrisiting tilsamans		2.755.904	2.823.375
Tap og burturleggingar í árinum	4	(1.461.283)	578.074
Tap og burturleggingar tilsamans		(1.461.283)	578.074
Rakstrarútreiðslur tilsamans		1.294.621	3.401.449
AVLOP		1.435.634	(466.578)

FÍGGJARSTØÐA *tann 31. desember 2016*

Ogn	**Viðmerkingar**	**2016 DKK**	**2015 DKK**
GJALDFØRI			
Bankainnlán		39.322.561	25.524.182
Gjaldføri tilsamans		39.322.561	25.524.182
ÚTLÁN			
Útlán	3	80.698.390	93.180.675
Útlán tilsamans		80.698.390	93.180.675
MATERIELL STØÐISOGN			
Íbúð	6	2.471.568	2.523.540
Materiell støðisogn tilsamans		2.471.568	2.523.540
AÐRAR OGNIR			
Skuldarar		26.576	18.998
Aðrar ognir tilsamans		26.576	318.998
OGN TILSAMANS		122.519.094	121.247.395

Skyldur	**Viðmerkingar**	**2016 DKK**	**2015 DKK**
ONNUR SKULD			
Ognarar		92.083	256.019
Onnur skuld tilsamans		92.083	256.019
LÁN			
Lán - íbúð	7	567.000	567.000
Lán tilsamans		567.000	567.000
EGINOGN	8		
Stovnspeningur		91.284.091	91.284.091
Tiltakspeningur, primo		29.140.286	29.606.864
Flutt frá ársins úrsliti		1.435.634	(466.578)
Eginogn tilsamans		121.860.011	120.424.377
SKYLDUR TILSAMANS		122.519.094	121.247.395

PENINGASTREYMSÚTGREINING *fyri 2016*

	2016 DKK	2015 DKK
PENINGASTREYMUR FRÁ RAKSTRI		
Úrslit ársins	1.435.634	(466.578)
Postar, íð ikki hava ávirkan	(1.302.597)	585.769
Broytingar frá rakstrarroknskapi	133.037	119.191
PENINGASTREYMUR FRÁ LØGUM		
Avdráttir frá útlánum	14.671.856	16.214.026
Útgoldin nýggj lán	(835.000)	(25.500.000)
Skuldarar	(7.578)	(51.179)
Broytingar, løgur	13.829.278	(9.337.153)
PENINGASTREYMUR FRÁ FÍGGING		
Ognarar	(163.936)	307.863
Broytingar í fígging	(163.936)	307.863
Ársins peningastreymur frá rakstri, løgum og fígging	13.798.379	(8.910.098)
Gjaldføri primo	25.524.182	34.434.281
Gjaldføri ultimo	39.322.561	25.524.182

VIÐMERKINGAR

1. Upplýsingar um Menningargrunn Útnorðurs

Virksemið hjá Menningargrunni Útnorðurs er at læna pengar út til fyritøkur í Grønlandi og Føroyum, og undir ávísum umstøðum eisini í Íslandi. Høvuðssætið hjá Menningargrunni Útnorðurs er í Sigtúni 42, 105 Reykjavík, Ísland.

2. Nýttur roknskaparháttur

Roknskaparháttur alment
Ársroknskapurin er gjørdur í samsvari við lóg um ársroknskap í Íslandi. Ársroknskapurin er gjørdur eftir sama roknskaparhátti sum í fjør. Øll roknskapartøl eru í donskum krónum.

Virðisásetan
Roknskapurin er gjørdur út frá ávísum fyritreytum, sum eru grundaðar á ávísar metingar. Hesar metingar ger leiðslan í Menningargrunni Útnorðurs í samsvari við nýttan roknskaparhátt og við støði í søguligum royndum og fyritreytum, og sum leiðslan metir vera álítandi og realistiskar. Søluvirðið kann víkja frá mettum virði.

Gjaldoyra kursjavnan
Rørslur í útlendskum gjaldoyra verða bókaðar til tann kurs, sum er galdandi tann dagin, rørslan fer fram. Fíggjarlig ogn og skuld í útlendskum gjaldoyra verða virðisásett í roknskapinum við tí kursi, sum er galdandi ultimo í árinum. Kursbroytingar verða bókaðar í rakstrarroknskapinum. Kursurin ultimo 2016 var 0,062 (ISK/DKK), og ultimo 2015 0,053 (ISK/DKK)

Materiell ogn
Materiell ogn er tikin við í roknskapinum til útveganarvirði, frádrigið avskrivingar.

Útlán
Útlán eru tikin upp til nominelt virði og við burturleggingum móti tapi, sum ikki er staðfest. Burturleggingar av útlánum verða gjørdar bæði á hvørt einstakt lán og á bólkar av lánum.

Burturleggingar av útlánum
Burturleggingar av útlánum endurspegla tann váða, sum er tengdur at útlánsvirksemi. Talan er ikki um staðfest tap av útlánum. Broytingar í burturleggingum og staðfestum tapum síggjast í rakstrarroknskapinum og viðmerkingunum.

Gjaldføri
Gjaldførið í fíggjarstøðuni og peningastreymsútgreiningini fevnir um kassapening og bankainnlán.

Inntøkur
Inntøkur, t.v.s rentur av teimum lánum, sum Menningargrunnur Útnorðurs hevur goldið út, verða inntøkuførdar, tá ið terminsútskrivingin verður gjørd.

Skattur
Útnorðurgrunnurin er sambært lóg nr. 65/1982 um skattskyldu fyri fíggingarfyritøkur frítikin fyri at gjalda inntøkuskatt. Útnorðurgrunnurin er eisini frítikin fyri skattskyldu av fíggjarligum inntøkum, hetta sambært lóg 94/1996 um skattaálíkning av fíggjarligum inntøkum.

3. Útlán

Útlán greinað á lond

	Føroyar	Grønland	Ísland	Tilsamans
Samlað útlán	37.880.567	42.817.822	0	80.698.390
Rentuinntøkur av lánum	1.179.786	1.422.507	109.509	2.711.802

Undir rentuinntøkum stava 16.700 DKK frá lántøkugjøldum. Undir fyrisitingarkostnaði eru bókaðar 74.069 DKK, sum eru útreiðslur til advokatar fyri teirra arbeiði at skriva lániskjøl og fáa tey tinglýst.

Lán hjá Menningargrunni Útnorðurs

	2016	2015
Hotell og ferðavinna	40.96%	43.03%
Handverk og smáídnaður	34.77%	34.66%
Fiskiídnaður	9.79%	9.19%
Aðrar vinnur	14.49%	13.12%
	100%	100%

Lán hjá Menningargrunni Útnorðurs greinað eftir restafturgjaldstíð

	2016	2015
Avdráttir, íð falla innan 1 ár	11.120.317	12.147.954
Avdráttir, íð falla eftir einum ári og innan 5 ár	47.803.045	35.374.845
Avdráttir, íð falla eftir 5 árum	21.775.027	45.657.876
	80.698.390	93.180.675

4. Burturleggingarkonto fyri útlán

	2016	2015
Burturleggingar primo	13.446.473	12.868.399
Burturlagt í árinum	(1.461.283)	578.074
Burturlagt ultimo	11.985.190	13.446.473
Burturlagt sum prosent av samlaðum útlánum	12.93%	12.62%

5. Lønarútreiðslur

Lønarútreiðslur vóru tilsamans 1.881.662 DKK. Tað var løn til stjóra og starvsfólk upp á 1.787.662 DKK og samsýning til nevnd, sum er 70.000 DKK. Tað eru 2 heiltíðarstørv í Menningargrunni Útnorðurs. Nevndarsamsýningin er 10.000 DKK árliga fyri hvønn lim og 20.000 DKK til nevndarformannin. Harafturat fáa nevndarlimir fundarsamsýning fyri hvønn fund eftir galdandi reglum hjá Norrønu Ráðharranevndini. Eitt limaland hevur fráskrivað sínum nevnarlimi rætt til nevndarsamsýning.
Útreiðslur til grannskoðan vóru 86.409 DKK.

6. Materiell støðisogn

	2016	2015
Útveganarvirði	2.887.344	2.887.344
Avskrivað primo	(363.804)	(311.832)
Avskrivað í árinum	(51,972)	(51.972)
Bókað virði ultimo	2.471.568	2.523.540
Avskrivingartal	2%	2%

7. *Lán- íbúð*

Afturgjaldingin av lánunum, sum Menningargrunnur Útnorðurs hevur tikið, byrjar í 2028, og lánini verða afturgoldin yvir 15 ár. Lánini eru rentufrí fram til 2028, tá ið afturgjaldingin byrjar. Tey rentu- og avdráttarfríu lánini eru veitt av Naalakkersuisut og Kommuneqarfik Sermersooq, við somu upphædd frá hvørjum.

8. *Egniogn*

Eginognarkonto

	Stovnspeningur	Tiltakspeningur	Úrslit ársins	Tilsamans
Eginogn primo	91.284.091	29.606.864	(466.578)	120.424.377
Sett i tiltaksgrunn	0	(466.578)	466.578	0
Úrslit ársins	0	0	1.435.634	1.435.634
Eginogn ultimo	91.284.091	29.140,286	1.435.634	121.860,011